100% Jeune

N°002 Janvier -Février- Mars 2012

Passe le message à ton voisin

Beyonce
DEVIENT PEINTRE

LE 8 MARS:
FETE DE LA FEMME
OU FETE DU PAGNE?

Dossier
LE DEPISTAGE VOLONTAIRE, LA FORCE POUR VAINCRE LE VIH ET LE SIDA

1500FC

NADEGE IMPOTE :
« JE SERS LE SEIGNEUR PAR LA MUSIQUE »

USAID DU PEUPLE AMERICAIN

PNMLS

Sommaire

05 NADEGE IMPOTE : «JE SERS LE SEIGNEUR PAR LA MUSIQUE»

06 BEYONCE DEVIENT PEINTRE

07 LE 8 MARS : FETE DE LA FEMME OU FETE DU PAGNE?

14 LE BILAN DE LA CAN GABON-GUINEE EQUATORIALE 2012

15 LES RAISONS Du TRANFERT AVORTE DE BECKHAM AU PSG

17 AMOUR ET HARMONIE

22 LA RELIGION KITENDI OU LA FETE NATIoNALE DE LA ''SAPE''?

Une publication de l'ASF avec le financement de l'USAID
Adresse: Avenue de la Science, 4630 C/ Gombe
E-mail:100jeuneasf@psicongo.org
Tél:+243 99 003 0029
Directeur de publication
Nestor ANKIBA Yar.
Directeur de Publication Adjoint
Didier A. ADJOUA
Coordination Générale
Degrando DIPOKO
Comité Editorial
Nestor ANKIBA Yar.
Didier A. ADJOUA
Degrando DIPOKO
Aaphy MAKUTA
Supervision
Aaphy MAKUTA
Rédaction en chef
Gaby KUBA BEKANGA
Rédaction Centrale
Gaby KUBA BEKANGA
Freddy MAYOMBO
Sandrine LUTONDE
AUgustin NGANDU
Designer et Photographe
Igor Benoît KALUMBA NZEMBELE
Distribution et vente
Justin BAGULA

Editorial

Deux dates ont retenu l'attention des jeunes ces deux derniers mois. Il s'agit du 14 Février, la fête de Saint Valentin et le 08 Mars, la Journée Internationale de la Femme.

Pourquoi les jeunes sont-ils si intéressés à ces deux dates? Le 14 Février, c'est la fête des amoureux dans la légende judéo-chrétienne que le capitalisme a récupérée en lui donnant une dimension mercantile. Le 08 Mars, c'est la célébration de la Journée Internationale des droits de la Femme. L'amour est un sentiment inhérent à chaque personne. Les droits sont naturels ou acquis pour tout individu. La réjouissance a donc toute sa place.

Hélas, au-delà de l'amour et des droits, on observe malheureusement certains comportements à risque. Etre dans ses droits ou être aimé, est une bonne chose. Mais l'amour ne signifie pas sexualité mécanique même si on pourrait admettre comme Honoré de Balzac que : ''Quand l'amour est proche, le sexe n'est pas loin''. En effet, à ces deux dates, les bistrots, les restaurants voire les auberges sont souvent pris d'assaut pour célébrer ces deux événements.

La santé, on ne le dira jamais assez, compte dans une liaison amoureuse. Cependant, il faudrait s'assurer que son partenaire est en bonne santé dans la mesure où certaines infections sexuellement transmissibles (IST) ne peuvent être détectées qu'à l'aide d'un microscope. Les amoureux ne devraient pas se fier aux apparences physiques parfois trompeuses. Le test de dépistage volontaire du VIH s'impose. Connaître son statut sérologique est un outil recommandé pour la prévention contre les IST. Votre vie vaut plus qu'une réjouissance occasionnelle à risque. Faites-vous dépister. Cela vous rassure et rassure votre partenaire.

«Never give up until you make right things happen... until you keep the promise»

Nestor ANKIBA Yar.

Directeur de Publication

Ci-dessous l'équipe 100%Jeune qui a la charge de vous informer.
E-mail: 100Jeuneasf@psicongo.org
Tél: +243 99 003 00 29

LE 08 MARS EN DEHORS DU PAGNE

La Journée Internationale de la Femme est placée cette année en RDC sous le thème : «Autonomisation des femmes rurales...».Une façon de promouvoir l'autoprise en charge de la femme. Cette journée est généralement un rendez-vous que la plupart des femmes n'aiment pas rater. La majorité porte le pagne pour aller défiler. Quelques femmes en parlent.

Jojo VANGU (24 ans): "Il est important de valoriser le travail que fait la maraîchère et celle qui vend du pain. Mais il ne faut pas réduire cette journée au port du pagne".

Fifi INALIKO (25 ans) : ''La femme est égale à l'homme. Cette journée doit être l'occasion pour elle de faire valoir ses droits et non pour défiler seulement ''.

Claudine BIMPA (25 ans) : " Le rôle de la femme dans la société n'est plus à démontrer. Il est tout à fait normal qu'on lui consacre toute une journée, voire tout un mois. Porter le pagne ce jour-là n'est pas mauvais, mais l'important, c'est le message à faire passer".

Judy MALONZI (22 ans): '' La femme, principale protectrice de sa famille doit avant tout être indépendante. Le 8 Mars doit être pour elle, une occasion de se remettre en question: voir les erreurs commises et repartir sur de nouvelles bases''.

Erveck KAYOKA (23 ans): "Cette journée doit être l'occasion pour la femme de montrer ses capacités. Je salue la valorisation du travail que fait la femme rurale. La vraie femme n'est pas celle qui se cache seulement derrière des bureaux climatisés, c'est celle qui se démène aussi pour sa famille".

Belle FRANCE (21 ans) :''La femme, jadis instrument de travail, aujourd'hui, elle peut faire valoir ses droits. Le 8 Mars, c'est donc la célébration de la brave femme''.

Propos recueillis par Sandrine LUTONDE

Banque d'images Igor B.K.N

NADEGE IMPOTE: « Je sers le Seigneur par la musique »

Quand on parle du groupe musical religieux GAEL-Music, on pense aux artistes Alain MOLOTO, Françis NSEMI, Atoms MBUMA et Nadège IMPOTE. Cette dernière a conquis les cœurs de plusieurs mélomanes qui l'ont découverte à travers la chanson «Schilo» dont le clip a été réalisé au bord du lac Kivu. Nadège IMPOTE parle de son parcours.

La musique pour vous, est-ce un talent inné ou acquis?

Je suis née avec la musique. Quand j'étais petite, j'aimais chanter et j'embêtais tout le monde à la maison. J'ai approfondi mon talent à l'Institut National des Arts. J'étais encouragée par les professeurs de l'INA qui ont pour devise: « Si tu n'as rien, l'INA ne te donne rien. Il faut avoir quelque chose pour que l'INA le développe ».

Parlez-nous de votre arrivée au sein de GAEL

Je n'avais jamais pensé faire une carrière musicale. Je chantais dans la chorale de mon église «La Compassion». Je chantais aussi dans le ministère «SOS Jeunesse». Mon rêve était de faire des études en médiation culturelle et communication. Une fois quelqu'un m'a dit: « C'est dans la musique que tu vas percer et servir le Seigneur». Je me suis rendue compte qu'il fallait me plier à cet appel divin. Ce n'était pas facile pour moi ni pour ma famille d'accepter cela. Je me suis inscrite à l'INA pour faire l'interprétariat musical. J'ai intégré le groupe «GAEL MUSIC» en 2003 par l'entremise de Françis Nsemi. Après la scission du groupe, on avait besoin d'une fille. Mon intégration s'est passée sans test. Quand j'ai rencontré Papa Alain MOLOTO, il m'a demandé si j'étais convaincue de chanter dans GAEL et m'a souhaité la bienvenue.

Beaucoup de personnes affirment vous avoir découverte par la chanson «Schilo». On dit que cette chanson vous a propulsée. Quel est votre avis?

Je suis d'accord. Aujourd'hui, je suis identifiable par cette chanson et même le groupe. Souvent, on pose la question: « Est-ce le groupe qui a chanté Schilo?». Je suis fière que cette chanson soit une référence pour moi.

On remarque que vous interprétez souvent des chants de méditation. Pourquoi le choix d'un tel registre? Qui les écrit?

Je n'en suis pas l'auteur. C'est vrai que j'ai un diplôme d'interprète musical. Mais, contrairement à mon mari, je ne suis pas très forte en écriture. On me donne des chants que j'interprète; généralement crits par Alain MOLOTO. Je ne fais que transmettre mes émotions. Un bon interprète, c'est celui qui sait mettre du sien dans une chanson. Je n'ai pas de registre particulier. J'interprète tout ce qu'on me donne.

Avez-vous un modèle dans la musique?

C'est une question difficile que je me suis déjà posée. J'apprécie beaucoup de musiciens congolais et étrangers. J'ai plutôt un style très diversifié.

Quels sont les souvenirs que vous gardez de GAEL?

Je n'ai jamais quitté le groupe GAEL. Je suis tout simplement en congé de maternité. GAEL, c'est vraiment une école de formation pour moi. J'ai appris par rapport à mon appel, par rapport à ce que j'ai à faire pour le Seigneur. Avec ce groupe, j'ai effectué beaucoup de voyages à travers le monde. Je suis très reconnaissante à ce groupe.

Mère, femme et artiste. Comment conciliez-vous tous ces rôles?

Ce n'est pas impossible. L'essentiel, c'est d'avoir un mari qui vous comprend. C'est souvent dans les après-midi que je suis plus dégagée. Cela me permet d'aller dans des conventions et autres programmes. Dans les avant-midi, je m'occupe de mon ménage.

Quel est le sens que vous accordez à la journée internationale de la femme? Et quel message retient-on?

Ce jour-là, je me mets toujours en pantalon. Je ne porte jamais de pagne le 8 Mars. Je constate que chez nous, on exagère. Vous verrez même une petite fille de deux ans, habillée en pagne. On n'explique pas pourquoi cette journée a été instituée et quel est son sens. On devrait parler de la lutte des femmes pour la revendication de leurs droits. J'estime que les médias doivent jouer leur rôle en expliquant aux femmes le pourquoi de cette journée. Il ne suffit pas de défiler sur les boulevards...

Avez-vous pensé interpréter une chanson sur le VIH et le SIDA? Si non, pourquoi?

Je pense à cette maladie qui cause beaucoup de décès. Personne n'est à l'abri, mais je dois avouer que je n'ai jamais pensé à une chanson sur le Sida.

En tant qu'artiste, comment pouvez-vous influencer les jeunes à changer de comportements?

Je n'ai pas le pouvoir de changer le comportement de qui que ce soit. Je sers Dieu qui m'a choisie. Je ne suis qu'un instrument. Toutefois, j'ai reçu des témoignages: il y a des gens qui m'appellent pour me dire comment mes chants notamment "Schilo" ou "C'est encore possible" ont changé leurs vies. Je sers le Seigneur par la musique. Gloire à Dieu!

Propos recueillis par Sandrine LUTONDE

Photo droit tiers

LES CAUSES DE LA MORT DE WHITNEY

L'overdose et l'alcool auraient fait une autre victime. Whitney aurait subi le même sort que Michael Jackson d'après un médecin légiste. C'est pourquoi l'Organisation Mondiale de la Santé nous conseille de ne pas pousser le corps humain à la dépendance à l'alcool ni à des médicaments anxiolytiques ou tranquillisants.

Whitney Elizabeth Houston, née le 9 Août 1963 à Newark-New Jersey-, a été chanteuse, actrice, productrice et mannequin. Elle a fait du mannequinat et est apparue sur les couvertures des magazines américains Glamour et Seventeen en 1981. Elle fut à un moment de sa carrière, l'actrice la mieux payée d'Hollywood et les chansons issues de ses films cartonnaient. Whitney est décédée le 11 Février 2012 à Los Angeles dans sa chambre d'hôtel de Beverly Hills en Californie. Elle a été découverte inconsciente et plongée dans sa baignoire. La cause la plus probable de sa mort serait une overdose de Xanax mélangé aux autres médicaments ainsi qu'à l'alcool. Whitney Houston a été enterrée auprès de son père, au cimetière Fairview, situé à une quarantaine de kilomètres de New York.

La mort tragique de Whitney a surpris ses fanatiques. Cinq jours avant sa mort, la diva était en pleine préparation de son come-back cinématographique et musical, laissant derrière elle plus de 170 millions de disques vendus dans le monde. Elle laisse aussi des bijoux d'une valeur de 375 000 euros, soit 500.000 $ USA. Withney était aussi philanthrope. De son vivant, elle soutenait des œuvres de charité, des organisations qui aident la jeunesse et des organismes de lutte contre le VIH/SIDA. En 1989, elle a fondé la ''Whitney Houston Foundation For Children Inc'' qui apporte son soutien aux enfants sans-abris et malades. L'artiste ne meurt jamais !

Augustin NGANDU

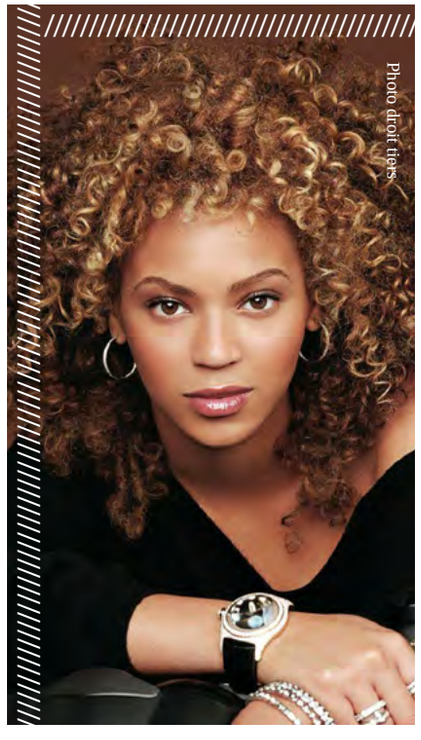
Photo droit tiers

Beyonce DEVIENT PEINTRE

Giselle Knowles Beyonce est une chanteuse américaine de R'n'B et de pop music. Elle est également actrice et mannequin.

Depuis janvier 2012, Beyonce a accouché d'une fille, appelée Ivy Blue Carter. Elle profite de son congé de maternité pour peindre. Initiée à cet art par sa sœur Solange Knowles qui a pris le goût de la peinture lors de son séjour d'un an en France, Beyonce éprouve une passion pour l'art du beau. Mais elle poursuit sa carrière musicale. Elle travaille sur deux albums prévus pour 2012.

Beyonce est devenue célèbre en 1990 en tant que leader du groupe féminin de R'n'B Destiny's Child. Elle est considérée comme l'une des artistes les plus honorées par les Grammys Awards. Elle est classée troisième sur la liste des artistes féminines avec un total de seize récompenses dont treize en tant qu'artiste solo et trois en tant que membre des Destiny's Child.

En 2007, elle devient la première artiste féminine à gagner le prix de l'artiste internationale aux Americans Musics Awards. En décembre 2009, le magazine Billboard classe Beyoncé comme l'artiste féminine ayant eu le plus de succès lors de la décennie 2000-2010 et comme l'artiste la plus diffusée à la radio. Les statistiques actuelles attestent que Beyonce a battu le record en vendant 75 millions de disques dans le monde. Beyonce a épousé le rappeur et producteur Jay Z. La parité, c'est dans les actes de chaque femme.

Augustin NGANDU

LE 8 MARS : FETE DE LA FEMME OU FETE DU PAGNE?

C'est depuis 1977 que les Nations Unies ont consacré le 08 Mars comme Journée internationale célébrant les droits de la femme. Cette journée a été créée en signe de commémoration du combat mené par les femmes pour une participation dans la société et dans la politique. Ce sont les grèves des ouvrières déclenchées en 1857 et 1911 à New York, qui sont à l'origine de cette journée. Les travailleuses des usines textiles protestaient contre leurs mauvaises conditions de travail.

A Kinshasa, la journée est généralement marquée par le défilé des femmes de toutes les catégories socioprofessionnelles sur le Boulevard Triomphal. Au fil des années, les écolières et les étudiantes sont aussi devenues de la partie.

La particularité de la fête en RDC est le port du pagne dédié à cette journée. Il est conçu avec des motifs représentant la femme et porte des écrits qui reprennent le thème de l'année. Censée être un moment de réflexion sur le chemin parcouru et sur ce qui reste à faire, la journée prend les allures d'un véritable défilé de mode. Les débits de boisson servent de points de chute à la fin de la journée.

Le pagne est considéré comme symbole de la culture féminine africaine. La femme congolaise ne devrait pas se limiter seulement à l'exhibition du pagne. Cette journée doit être pour elle, une occasion de prendre conscience de sa situation. Les femmes continuent d'être marginalisées, infériorisées et soumises uniquement aux travaux de ménage oubliant qu'elles ont aussi droit à l'épanouissement.

Cette tâche revient en partie aux femmes intellectuelles. Elles ont le devoir d'aider les autres car éduquer une femme, c'est éduquer une nation, dit-on.

Sandrine LUTONDE

ODIANE LOKAKO: UNE FEMME D'EXCEPTION

Odiane Lokako fait partie de ces Congolaises qui se distinguent au fil des années. D'abord, Miss Congo 2003 puis Miss Afrique Centrale. Elle est aujourd'hui présidente de l'ONG Ensemble Luttons Contre le Sida -ELCOS-. Elle travaille dans le développement communautaire, dans la lutte contre le VIH/SIDA et les violences sexuelles faites à la femme. Créée en 2004, ELCOS prend en charge près de 4500 femmes victimes des violences sexuelles dans l'Est de la RDC. ELCOS scolarise plus de 500 enfants. Pour faire passer le message de prévention contre le Sida, ELCOS effectue les descentes dans les écoles avec les stars congolaises, organise des campagnes de sensibilisation dans les entreprises publiques, privées et dans les associations.

La présidente d'ELCOS se dit ''indignée'' par la tournure que prend la journée du 8 mars en RDC. Selon elle, le 8 Mars ne devrait pas être une occasion d'exhiber des pagnes. Cette journée doit de plus en plus interpeller les pouvoirs publics et les autorités pour faire passer un message fort par rapport à toutes les violences que subissent les femmes en RDC.

Sandrine LUTONDE

DEPISTAGE VOLO NTAIRE, LA FORCE POUR VAINCRE LE VIH ET LE SIDA

Mais pourquoi a-t-on peur?

Contexte

Beaucoup de jeunes ont peur de parler du VIH et du Sida. Pourtant, la connaissance du statut sérologique est une étape importante dans la lutte contre le VIH et le SIDA. Certains n'attendent que le mariage pour se faire dépister. D'autres se livrent à des pratiques à risque et ne s'en soucient pas. Alors que le constat de la propagation du Sida chez les jeunes est alarmant. Ceux-ci ont une faible perception des risques liés au VIH comme l'indique le rapport de l'ONUSIDA 2011.

L'ignorance ne facilite pas la prévention. Les connaissances et les moyens pour le combattre existent, mais sont moins exploités. D'où la nécessité des services de conseil et dépistage volontaire (CDV).

Le bien-fondé du dépistage volontaire

Tout le monde est invité au dépistage volontaire. C'est un test effectué dans un laboratoire qui consiste à un prélèvement du sang à examiner afin d'y détecter la présence ou non du VIH pour savoir si la personne est infectée ou pas. Le dépistage informe sur le VIH et stimule la vigilance. Se faire dépister, c'est confirmer son engagement dans la lutte contre le Sida. Connaître son statut sérologique, c'est prendre la responsabilité de sa santé. Les experts en VIH le qualifient ''de passage obligé'' pour atteindre les objectifs du millénaire à savoir « Zéro Nouvelle Infection au VIH, Zéro Discrimination, Zéro Décès lié au Sida ».

Jérémie MBEMBA (20 ans, étudiant à l'Université Libre de Kinshasa) dit : « Après avoir vaincu la peur en me faisant dépister, je me rends compte que l'ignorance est un obstacle. Si vous êtes séronégatif, vous pouvez le demeurer en vous abstenant des rapports sexuels. Si vous êtes séro positif, vous pouvez bénéficier d'une prise en charge. Or, si vous êtes séro-ignorant, tout vous échappe car vous n'avez aucune information ».

Le dépistage volontaire est une force qui facilite la prévention et la prise en charge médicale et psychosociale. Ainsi, les conseils avant ou après le test médical par rapport au VIH, peuvent influer sur les comportements des personnes infectées ou séro-négatives.

Les étapes du dépistage volontaire au VIH

- Le counselling (causerie ou échange) est une première étape. C'est le pré-test entre le client et le conseiller, basé sur les informations générales relatives au VIH et Sida. - La deuxième étape concerne le test au laboratoire qui procède par le prélèvement du sang et l'analyse de l'échantillon. - La dernière étape constitue le post-test. Il s'agit d'une préparation psychologique par rapport aux résultats. Les spécialistes donnent des conseils en fonction des résultats: soit négatif, soit positif, soit indéterminé.

Où le faire?

On peut se faire dépister dans les centres de dépistage volontaire communautaires, mobiles et dans les centres intégrés dans les structures hospitalières. Le Programme National de Lutte contre le Sida et le Programme Multisectoriel de Lutte contre le Sida organisent régulièrement le dépistage volontaire. Plusieurs hôpitaux et certaines organisations non gouvernementales le font aussi. Voir la dernière page.

Autorisation parentale pour le dépistage des enfants mineurs

Les enfants âgés de moins de 18 ans n'ont pas accès directement au dépistage. Il leur faut une autorisation parentale. Mais certains adolescents craignent des soupçons de leurs responsables en sollicitant l'autorisation parentale pour faire le test. Ainsi, l'Etat peut alléger la loi et autoriser le dépistage volontaire dans les milieux scolaires.

Fany LANDU (23 ans): ''Les enfants peuvent se faire dépister en sollicitant le consentement des parents qui ne doivent pas toujours avoir des préjugés en cas de demande d'autorisation''.

Les comportements à risque et le besoin urgent du dépistage volontaire

La fréquence des rapports sexuels précoces et non protégés, les viols, le multi-partenariat sexuel sont autant de comportements à risque qui accentuent la propagation du VIH et du SIDA. Pour atteindre l'objectif « Zéro Nouvelle Infection», l'ONUSIDA invite les jeunes à se faire dépister.

Grâce NOSSA (24 ans étudiante à l'Institut National des Arts) donne son avis : ''Les jeunes qui observent la continence courent moins de risques''.

L'impact du dépistage volontaire sur le changement des comportements

La plupart des jeunes impliqués dans des comportements à risque tels que la sexualité précoce et le multipatenariat sexuel, peuvent adopter une autre conduite après le dépistage et après avoir suivi les conseils des spécialistes.

Christian NTUMBA (23 ans) témoigne: « Malgré la crainte que j'avais, je me suis fait dépister. Je me suis débarrassé de mes copines après avoir suivi les conseils dans un CDV. Le dépistage m'a rendu prudent ».

La crainte, l'ignorance et l'hypocrisie sur le VIH et le Sida sont des obstacles au dépistage

Ces trois facteurs favorisent la propagation du Sida.

Pour Fabrice NTOYA (24ans étudiant): « L'ignorance du dépistage fait que la plupart des jeunes ne croient pas à l'existence du Sida. Il n'y a pas assez d'informations orientées vers la jeunesse. Ma plus grande crainte est que le laboratoire fasse une confusion de mon sang avec un autre sang infecté ».

FATIA KASEKA (21 ans étudiante) : ''En dépit de la campagne de vulgarisation pour lutter contre le VIH, la jeunesse se méfie du dépistage. Certains jeunes disent que lorsqu'on connaît son statut sérologique comme séropositif, on se fait trop de soucis''.

Augustin NGANDU

Dites-nous Docteur

Plusieurs témoignages attestent que les jeunes hésitent de connaître leur statut sérologique. Beaucoup ignorent l'importance du dépistage volontaire et ont peur de le faire. Le Dr Voulu MAKWELEBI, Spécialiste en Prévention, Conseils et Dépistage au Programme VIH Intégré au Congo -PROVIC- financé par l'USAID, en parle.

Photo Igor B.K.N

Qu'est-ce que le dépistage du VIH?

C'est la recherche de la particule virale et ses traces dans l'organisme humain. Elle s'effectue à travers des liquides biologiques tels que le sang, le lait maternel, l'urine, le liquide céphalo-rachidien, etc. C'est le fait qu'une personne sollicite volontairement auprès des prestataires des services des conseils et dépistage pour connaître son statut sérologique en rapport avec le virus du VIH.

Quand est-ce qu'une personne peut se faire dépister?

A n'importe quel moment de sa vie, une personne peut se faire dépister. Mais pour les enfants, surtout, ceux nés de mères séropositives, on le fait après la naissance avec la technique de biologie moléculaire par laquelle on analyse l'ADN (PCR). Pour les jeunes de moins de 18 ans, il faut avoir une autorisation parentale. Ils sont considérés comme mineurs aux yeux de la loi congolaise. Pour les adultes, c'est à tout moment de leur vie, quand c'est nécessaire (le mariage, le don de sang, le check-up, les maladies, etc.).

Quels sont les avantages du dépistage?

Le dépistage aide la personne à connaître son état sérologique et se prévenir contre les infections. Mais, cela aide également une personne atteinte du VIH à une prise en charge médicale très tôt, prévenir des infections opportunistes et lui garantir un accès aux médicaments antirétroviraux qui prolongent sa vie et à obtenir un soutien psychosocial.

Combien de fois faut-il faire le dépistage, alors que la période fenêtre existe?

Il nous est tous conseillé de refaire le test du dépistage après trois mois puisque la période fenêtre, c'est-à-dire le temps qui se passe entre la contamination et l'apparition des anticorps anti VIH, ne permet pas de le détecter lorsqu'on utilise les tests rapides. Mais pour le test de confirmation, c'est une seule fois. Il existe actuellement dans d'autres pays, un test rapide capable de détecter le virus après quelques jours de contamination seulement, en l'occurrence le ''Détermine Combo''.

Quelle différence y-a-t-il entre séropositif, séronégatif et séro-ignorant?

Un séropositif est un individu qui porte le VIH dans son organisme. Un séronégatif ne le porte pas. Tandis que un séro-ignorant est une personne qui ne connaît pas son statut sérologique.

Quels sont les obstacles majeurs qui empêchent les jeunes de faire le dépistage?

La loi de la RDC interdit aux mineurs de le faire sans l'autorisation des parents, alors qu'ils sont pour la plupart sexuellement actifs. Le nombre limité des centres de dépistage à travers le pays est un autre obstacle. En outre, l'ignorance par certains jeunes des avantages que procure le dépistage, constitue aussi un obstacle. La crainte de connaître son statut sérologique fait partie de la liste. Enfin, la stigmatisation et la discrimination pour les personnes atteintes du VIH ou du SIDA, découragent les gens à faire le dépistage.

Quelle attitude faut-il adopter lorsqu'on est séropositif?

Il faut une attitude positive pour sa vie à l'heure de l'évolution de la science avec l'avènement des ARV. Aujourd'hui, le SIDA est considéré comme une maladie chronique au même titre que le diabète. La personne vivant avec le VIH prend les ARV quotidiennement comme le fait un diabétique avec l'insuline. Il doit avoir un espoir pour sa vie et son épanouissement et non la fatalité comme c'était le cas, il y a de cela 10 ans : SIDA étant égal à la mort. Le dépistage constitue une charnière importante dans la lutte contre le SIDA. Il ouvre la porte à la prévention et à la prise en charge. Il reste la stratégie clé pour la réduction des nouvelles infections et concourt à l'objectif « Zéro Nouvelle Infection au VIH ».

Propos recueillis par Augustin NGANDU

LE PHENOMENE C4

La vitamine C4 ou périactin ou encore en langage kinois «tia foin », est un produit bien connu dans les milieux des jeunes. Le comprimé très convoité par les jeunes filles, est utilisé comme suppositoire pour avoir un large bassin censé attirer les hommes selon une certaine opinion. Pour ou contre l'usage du C4, les jeunes s'expriment.

Tommy Kumbu (22 ans) ''La beauté et la masse doivent être naturelles. L'amour doit se vivre au naturel sauf que chaque personne a sa préférence pour le physique de son partenaire. Certains Africains aiment des femmes grasses tandis que la culture occidentale apprécie les femmes filiformes''.

Carmelle Bitiline (18 ans): ''Les filles ignorent qu'il s'agit d'un médicament qui peut avoir des conséquences néfastes sur la santé. On doit se débarrasser de tout complexe et s'accepter''.

Gaëlle Masaki (20 ans): ''Tia foin déforme le corps de la fille car seule une partie du corps prend le volume et ce n'est pas beau à voir. L'usage abusif du C4 sans prescription médicale, peut provoquer des maladies''.

Grâce Sekele (24 ans):'' Beaucoup de filles ont des problèmes de santé et cherchent à prendre du poids mais n'y arrivent pas. C4 les a aidées. Toutefois, je suis contre un usage abusif de cette vitamine, au nom de la recherche d'un certain aspect physique''.

Aurelie GIDA (18 ans): ''Tout être humain est libre de faire ce qu'il veut de son corps. La fille a le droit de se faire plaisir, mais pas en désordre. La beauté n'est pas la masse''.

Rodrigue Zéro (19ans): ''Il y a un problème pour les filles qui prennent le C4 puisqu'elles deviennent encore plus séduisantes avec un large bassin mais ignorent les conséquences''.

Maurrice KABENA (25 ans): ''Les filles doivent arrêter cette pratique qui ne les honorent pas. Pourquoi modifier artificiellement ce que Dieu a créé? Tia foin a des conséquences sur la fécondité d'une femme''.

«Tia foin na koma lokola yo » (mets-moi à l'épreuve pour que je te ressemble) est de l'avis des pharmaciens, une vitamine qui ne doit pas être prise n'importe comment. Elle est prescrite comme médicament oral à une personne qui a perdu l'appétit. Prise à l'excès, elle nuit à la santé. Séduire tout en restant naturelle, c'est possible. Accepte-toi telle que tu as été créée et débarrasse-toi de tout complexe.

Propos recueillis par
Sandrine Lutonde

Nadège
IMPOTE
Poster offert par 100% Jeune

LE BILAN DE LA CAN GABON-GUINEE EQUATORIALE 2012

Photo droit tiers

La Coupe d'Afrique des Nations Gabon et Guinée Equatoriale 2012 est terminée. C'est l'heure du bilan chiffré. La CAF l'a décrétée ''CAN sans Sida''.

0: Aucun but n'a été marqué en finale lors de Zambie-Côte d'Ivoire. C'est la cinquième fois qu'une finale s'achève sur un score vierge après celles de 1986, 1992, 2002 et 2006. Aucun but encaissé par les Ivoiriens durant tout le tournoi.

1: Le tout premier sacre pour la Zambie et les premières participations pour le Botswana, la Guinée Equatoriale et le Niger.

2: Le nombre des équipes de l'Afrique australe qui ont remporté la CAN. La Zambie rejoint l'Afrique du Sud, vainqueur en 1996. C'est aussi deux finales perdues (2006-2012) et deux penalties ratés par Drogba qui tend vers la fin de sa carrière sans trophée avec son équipe nationale.

3: Aucun buteur n'aura pris le large au classement des canonniers. Ils sont sept à finir avec trois réalisations au compteur: Pierre-Emerick Aubame Yang (Gabon), Cheikh Diabaté (Mali), Didier Drogba (Côte d'Ivoire), Manucho (Angola), Christopher Katongo, Emmanuel Mayuka (Zambie) et Houcine Kharja (Maroc).

8: Huit cartons rouges ont été brandis durant la compétition dont trois pour les Ghanéens. Un joueur a donc été exclu tous les quatre matches.

22: C'est le nombre des Zambiens sacrés champions d'Afrique, Clifford Mulenga ayant été exclu du groupe en pleine compétition pour indiscipline.

54: La Confédération Africaine de Football compte désormais 54 membres. La CAF a validé l'adhésion du Soudan du Sud.

76: Les filets ont tremblé à 76 reprises. La moyenne de buts par match 2,37 est inférieure à celle de 2010 (2,45) et très éloignée de la moyenne en 2008 (3,1).

132: Le nombre des spectateurs présents lors de Burkina Faso-Soudan à Bata, dans un stade de 35 000 places. C'est l'une des plus petites affluences de cette CAN.

368. Ou plutôt 366 à la fin de la CAN 2012. On parle ici des joueurs engagés dans le tournoi. Le Zambien Mulenga et le Tunisien Chedli ont été exclus avant la fin de la CAN.

50 000: Des emplois directs et indirects créés pour la CAN 2012.

488 000: La Coupe d'Afrique était placée sous le signe de la lutte contre le Sida. Durant la campagne « Une CAN sans Sida », 488 000 préservatifs ont été distribués.

1.500.000: C'est la prime en dollars USA, versée à la Zambie, vainqueur de la CAN 2012. Une somme équivalente à 1,5 millions perçus par l'Espérance Tunis, championne d'Afrique des clubs.

10.000.000: La CAF a reversé 10 millions de dollars aux seize équipes participant à la CAN 2012.

35.000.000: Trente-cinq millions de dollars ou les revenus nets générés par la CAN 2012.

400.000.000.000: Quatre cent milliards de Francs CFA, soit environ 600 millions d'euros, c'est ce qu'aura coûté la Coupe d'Afrique 2012. Cette somme a été investie en majeure partie dans le développement des infrastructures: aéroports, routes, hôtels, stades,... Le prochain bilan en 2013 en RSA.

Gaby KUBA BEKANGA

LES RAISONS DU TRANSFERT AVORTE DE BECKHAM AU PSG

Photo droit tiers

Tout était prêt. Le footballeur anglais, David Beckham devrait venir jouer au Paris Saint Germain cette saison. Mais les députés français se sont opposés au salaire astronomique qui avait été proposé. Les agences immobilières étaient sur le pied de guerre. Le joueur du Los Angeles Galaxy a prétexté des raisons « familiales » qui ne trompent personne, car dans sa liste pour ou contre, il y avait plusieurs arguments.

Il a vu Thierry Henry signer à Arsenal et il commençait à croire à son retour à Manchester United.

- Il s'est dit qu'un jour, il devrait expliquer à ses gosses qu'il a porté le même maillot que Francis Llacer.
- Il a appris que l'entraîneur adjoint, c'est Claude Makelele, son ancien coéquipier au Real Madrid qui était moins payé que les autres Galactiques. Des tensions pourraient renaître.
- Il a décidé d'arrêter avec ''ses cheveux'' et partager le couloir droit parisien avec Menez. C'est le risque de replonger.
- Il comptait sur la Ligue 1 pour réintégrer la sélection nationale anglaise. Mais il a regardé le parcours de ses compatriotes dans le championnat de France: James Hindmarch à l'AS Cannes, Chris Kiwomya au Havre, Chris Makin à l'OM, Waddle et Joe Cole, ce n'est pas brillant.
- Victoria Beckham, sa femme aurait vu la haine à la télé: une diffusion sur Arte, qui parlait de byebye Beckham sous forme de sa retraite.
- Il voulait prendre le numéro 23, comme au Real et au Galaxy, en hommage à Jordan. Mais au PSG, c'est Sissoko qui porte ce numéro et il fallait lui passer sur le corps pour lui reprendre. Personne n'était pour.
- Il serait venu à Paris uniquement pour Kombouaré dont il avait entendu parler lors de son passage au Real. Mais Antoine Kombouaré a été viré.
- Il a entendu Gameiro déclarer « Je regardais Beckham quand j'étais petit », et, il lui aurait répondu « t'es toujours petit, abruti ». La coopération partait sur de mauvaises bases.
- Il a passé un coup de fil au centre des impôts de son quartier pour faire une petite projection. Trop salé.
- Victoria Beckham aurait refusé de vivre dans un pays qui déclare Mimi Mathy comme la personnalité préférée des Français. Question de valeur et de look !

Gaby KUBA BEKANGA

Le grand retour du Tout-Puissant Mazembe

Après le stade, voici l'avion privé des Corbeaux!

Photo droit tiers

Une première en Afrique : un club de football a acquis un avion pour faciliter ses déplacements partout au monde. Pour la sécurité de Mazembe, le chairman Moise Katumbi Chapwe a porté son choix sur le constructeur américain Mc Donnell Douglas et ses MD 83 qui entrent en compétition avec Airbus 320 et le Boeing 737. Cet avion est un des modèles les plus puissants, qui transportera plus de 140 personnes.

Exclus l'année dernière de la Ligue des Champions de la CAF, les Corbeaux affûtent leurs armes pour un retour en force dans cette compétition. L'ossature de base est constituée des six Zambiens vainqueurs de la dernière CAN et des cadres congolais, ambitieux pour la CAN 2013. La seule ambition de l'équipe est de reprendre le ''trophée perdu'' la saison passée.

Gaby KUBA BEKANGA

Photo droit tiers

Photo droit tiers

Le Président Moïse KATUMBI (en polo noir blanc) était en personne à l'aéroport international de la Luano pour réceptionner l'aéronef des Corbeaux.

100% Esthétique

AMOUR ET HARMONIE

Les séries INDIA et FRIJOLITO exaltent la beauté féminine. La beauté d'une femme est fonction de plusieurs facteurs. Par ses vêtements, son maquillage, son visage, sa coiffure, la femme se distingue de l'homme.

Photo droit tiers

MAYA, la femme indienne est un personnage clef de la série ***India***. Elle traduit la particularité de la beauté indienne. Pour décrypter cette beauté, il faut remonter à la source. Longue chevelure soyeuse, œil de velour, teint satiné, parures brodées, sourcils finement dessinés, des tatouages font partie des particularités de la beauté indienne. Le visage de la femme indienne excelle par le maquillage. Les indiennes redessinent et allongent leurs yeux avec du Kajal, un baume élaboré avec des matières naturelles (cire d'abeille, beurre clarifié, huile de coco, camphre). L'impact de la beauté indienne est perceptible même au niveau des mains qui bénéficient aussi d'une extrême attention et arborent des tatouages rouges et noirs. La démarcation de la beauté indienne se justifie également par l'habillement. Le Sari, tenue typique indienne, fait de soie et brodé à la main, a une haute valeur symbolique. Il est rouge, couleur de la pureté, pour les cérémonies de mariage, et jaune pour la naissance d'un enfant. En plus, la qualité des images de ce feuilleton, justifie un travail réussi lors du maquillage. Les yeux de Maya marquent une tournure décisive. Ils sont caractérisés par les multiplications de rose-sur-bleu- et/ou vert. Sa bouche retrouve de la brillance avec des croques roses tendres. Elle a des lèvres attirantes et de beaux yeux. Elle garde sa minceur, ses beaux cheveux. Des joues légèrement rondes accentuent sa beauté lorsqu'elle sourit.

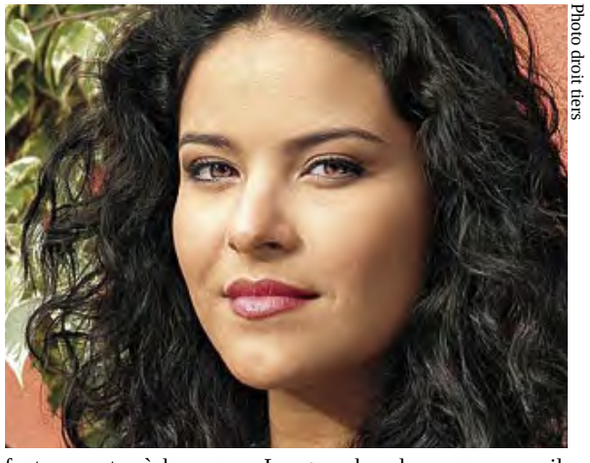

Photo droit tiers

Margarita est une belle fille qui séduit Ignacio. Elle a deux yeux bleus perçants et un visage fort en caractère. C'est un mélange d'équilibre, de beauté et de forme artistique. Il est difficile pour tout homme de ne pas admirer Margarita. Sa beauté attire beaucoup d'hommes, mais elle ne cède pas. L'eye-liner noir rivalise avec des crayons bleus qui cernent généreusement l'œil. Pour tout autre amateur de cette série, le premier facteur d'attrait est le teint clair, bref, naturel et soigné.

La spécificité de la beauté hispanique réside dans le respect de l'état naturel de la femme. Le maquillage de la femme hispanique tient compte de la couleur des cheveux. Ainsi, la couleur des cheveux et celle de la peau s'apparentent donnant un aspect monochromatique. L'incarnation d'une beauté hispanique est à la fois naturelle et charmante. Des sourcils soignés et toujours bien épilés. Le maquillage est le mieux adapté à la couleur de la chevelure. L'avantage de la beauté hispanique c'est le teint de la peau hâlé qui facilite la bonne mine et affichant un toilettage parfait de la femme. Comme dit le romancier Dai Sijie: « La beauté d'une femme est un trésor qui n'a pas de prix ». Il revient à chacun de l'apprécier.

Attention à l'imitation! Tenez compte de vos moyens, du contexte culturel et de votre estime.

Augustin NGANDU

Confidences

Belinda

Ma cousine m'a induite en erreur. J'avais un fiancé étudiant en Droit à l'Université de Kinshasa. Nous avons vécu pendant 4 ans. Un jour, je suis allée passer le congé chez ma cousine qui est mariée. J'ai trouvé son beau frère qui revenait de Paris. Elle a tout fait pour que nous soyons en contact. Il m'a draguée, mais j'ai refusé. J'en ai parlé à ma cousine en évoquant d'abord mes relations avec l'étudiant puis l'inceste. Or, le scénario était déjà monté entre ma cousine et son beau frère. Comme il était véhiculé, on faisait toutes les courses ensemble et on revenait tard à la maison. Un jour, nous avons bu et j'avais perdu le contrôle. En revenant à la maison, nous avons passé la nuit dans une même chambre. Il a abusé de moi. Il m'a promis le mariage et un voyage pour Paris. J'ai rompu avec l'étudiant. Le Parisien est reparti et m'a laissée enceinte. Il ne m'appelle même pas. Quand je pose la question à ma cousine, elle n'a pas de réponse à me donner. Mon ancien fiancé a fini ses études et travaille. Il est encore célibataire. Puis-je aller lui demander pardon avec un enfant? Va-t-il accepter?

Répondez à
leurs confidences par
notre adresse
E-mail:
100jeuneasf@psicongo. org
Tél: +243 99 003 009

Jenny K.

J'habite chez ma tante. Mes parents sont décédés. Mais son mari me dérange depuis l'année passée. Il m'invite souvent là où il travaille et me propose de sortir avec lui. Il a 50 ans et moi, j'ai 21. Une fois, je lui ai dit qu'il est un parent pour moi. Il était fâché ce jour-là. Je suis mal à l'aise. Dois-je en parler à ma tante?

"Maître" Coco

Je suis sorti avec les deux soeurs d'une même famille. L'une d'entre elles est décédée. Mais je veux épouser celle qui reste. Alors que le pasteur de notre église exige le résultat du test de dépistage avant de bénir notre mariage. Or, je connais un gars qui tournait aussi avec la défunte. Il est de temps en temps malade. Que dois-je faire?

Jimmy

Ma copine F. n'a pas "reglé" depuis deux mois. Elle aime manger des fruits aigres depuis un certain temps. Chez elle à la maison, sa mère a remarqué cela. Elle fait pression pour que F. lui dise la verité avant le retour de son père du voyage. S'agit-il d'une grossesse?

St VALENTIN:
FETE A RISQUE POUR LES AMOUREUX

D'après une légende, Valentin était un prêtre romain du troisième siècle. Ce prêtre avait défié l'empereur « Claudius II » lorsque ce dernier avait interdit le mariage pour les jeunes garçons. Pour lui, les hommes célibataires étaient de meilleurs soldats par rapport à ceux qui étaient mariés. Valentin qui était contre cette idée, célébrait secrètement des mariages. Lorsque l'empereur a appris cette affaire, il avait ordonné que ce prêtre soit tué. Pendu un certain 14 Février, cette date est restée gravée dans l'imaginaire collectif des amoureux selon leur culture.

Cette date est considérée comme la fête des amoureux où plusieurs couples s'offrent des cadeaux, des fleurs et partagent des dîners romantiques. Les couleurs portées par les amoureux le 14 Février sont le rouge, le noir et le rose. La Saint Valentin est aussi devenue ce que l'on appelle "fête commerciale" pour les boutiquiers, les restaurateurs et les hôteliers.

Cette fête a pris de l'ampleur à Kinshasa depuis le duo Koffi-Fally Ipupa à travers la chanson "Kokokokoo". Cette année, certains salons de coiffure et restaurants ont été décorés en rouge noir. Plusieurs concerts étaient organisés à cet effet. La présence des panneaux publicitaires et des banderoles à travers la ville, invitant les couples mariés et célibataires à se rendre quelque part où une une soirée était organisée en leur faveur, en disent long. Généralement, la soirée se termine dans une auberge. Certains jeunes passent la nuit en dehors du toit parental. Les boîtes de nuit ont connu un afflux massif des clients.

Dans l'imaginaire collectif kinois, la Saint Valentin est synonyme de la sexualité. Comment les jeunes se comportent-ils pour éviter les risques liés aux IST et aux grossesses non désirées? La prudence vaut mieux qu'une réjouissance aveugle.

Freddy MAYOMBO

Arrêt sur Images

Banque d'images Igor B.K.N

LANCEMENT DU MAGAZINE 100%JEUNE

P. PAYANZO, D. ADJOUA et DIPOKO

Nestor Ankiba, Adm Dél./ASF

Le Dr T. Mukaba/USAID

Le représentant/PNMLS

Jim MALSTER, Koffi et Odiane LOKAKO

La troupe théâtrale "Les Amis du Savoir"

Les jeunes reçoivent les magazines de Jim Malster

Koffi signe les autographes pour les jeunes

Neveu National signe les autographes

Voici un aperçu de ce qu'a été le lancement officiel du magazine 100%Jeune dans la salle des spectacles du Collège Boboto. Cette fête a connu la participation des étudiants et élèves venus de tous les coins de Kinshasa, de l'artiste musicien Koffi Olomidé, de l'ancienne Miss RDC 2003, de USAID, du PNMLS et de l'équipe dirigeante/ASF.

JOURNEE CULTURELLE A L'ECOLE "LES MAKINETTES"

L'équipe de 100%Jeune a participé à la journée culturelle que l'école «Les Makinettes» de N'Djili a organisée au début de cette année. Le promoteur de l'école a voulu informer les élèves sur le travail que fait 100%Jeune en ce qui concerne la lutte contre le Sida et le changement de comportements. Les chants, danses, récitations et poèmes étaient au rendez vous pour lier l'utile à l'agréable.

Dictionnaire Des JEUNES

Beaucoup des nos lecteurs se posent la question de savoir si cette rubrique a le mérite d'un dictionnaire. Ils ont raison. Ce n'est pas un dictionnaire au sens propre du terme. Il s'agit de certaines expressions et mots français utlisés par les jeunes dans leurs contextes et qui débouchent sur diverses significations. Une espèce de ligua franca que les jeunes utlisent régulièrement. Ce dictionnaire permet à nos lecteurs de ne pas se perdre lorsque les jeunes parlent. Nous vous proposons ainsi quelques uns de ces mots dans chaque édition.

Américain : Un homme costaud
Art : Beauté
Assistant social : Un homme âgé qui courtise une fille et la prend financièrement en charge
Base: Lieu des rencontres, d'embarquement ou un point de repère pour le transport des étudiants vers l'université. Il signifie aussi une assise populaire.
Bois noir : Une femme de couleur noir
C4 : Une vitamine utilisée par les filles pour grossir sans prescription médicale
Camerounais : Un homme costaud
Carré : Bien
Civilisé : Une personne bien éduquée
Comestible ou pénible: Une jolie fille, coquette, belle, séduisante et admirable
Comorien : Qui ne comprend rien
Coop ou coopération: Débrouillardise

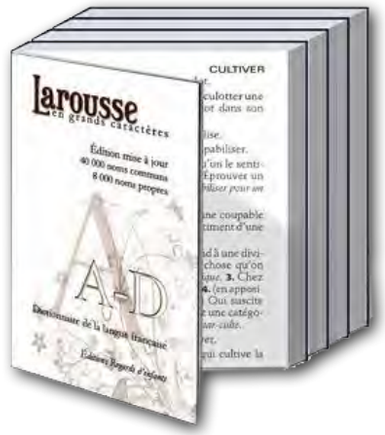

HUMOUR

En RDC, les fonctionnaires, les miltaires, les policiers et les handicapés physiques sont exemptés de payer le transport en commun. Un jour, une forte pluie s'était abattue à Kinshasa. Après cette pluie, certains quartiers étaient inondés. Les jeunes transportaient les gens sur les dos pour traverser les rives moyennant 500 FC. Un homme se rendait au service et voulait traverser une mare d'eau. Un jeune se présente et lui demande de monter sur son dos. Une fois arrivé à destination, le jeune homme réclame l'argent. Le "passager" fait entrer la main dans sa poche comme s'il allait payer le service lui rendu. Malheureusement, il brandit sa carte d'ayant droit sans rien payer. Le jeune homme réagit: "Papa, l'argent! Mon dos n'est pas un taxi!" Le "client" rétorque: « Mais tu viens de transformer ton dos en moyen de transport? Je ne paye pas. D'ailleurs, tu devrais te faire enregistrer au ministère des Transports pour être en ordre avec les services compétents. Si tu insistes, j'appelle la police de roulage". Après discussion, les deux hommes en viennent aux mains. Les badeaux qui assistent à la scène, s'emparent de la malette de l'agent et s'enfuient. La police n'est arrivée que tard sur le lieu pour constater les dégâts.

LA RELIGION KITENDI OU LA FETE NATIONALE DE LA ''SAPE''?

Servos NYARKOS est considéré comme le patriarche de la ''Religion Kitendi'' et fut un grand ''sapeur'' de la RDC. La ''Religion Kitendi'' et la ''sape''sont des synonymes pour les Kinois. ''Sape, Religion Kitendi, Forme, Nkewa, Bilele'' signifient habillement de luxe.

Au cours de leur séjour en Europe dans les années 70, Nyarkos et Papa Wemba ont découvert de grandes maisons d'habillement appartenant aux couturiers et cordonniers français, italiens, anglais et japonais. A leur retour à Kinshasa, ils attiraient la curiosité des jeunes adeptes qui voulaient leur ressembler. C'est la genèse du ''phénomène sape''. Les uns s'appellent ''sapeurs ou kitendistes'', les autres Parisiens, Japonais ou mikilistes''. Ce phénomène s'étend aussi au Congo-Brazzaville. Après la mort de Servos Nyarkos le 10 Février 1995, les ''sapeurs'' organisent chaque année, une cérémonie de défilé de mode en sa mémoire au cimetière de la Gombe. Monsieur Papa Griffes (en bleu voir la photo) se présente aujourd'hui comme le successeur attitré du patriarche Nyarkos. Il est à la tête du comité. Prennent part à cet événement, les ''sapeurs'' de deux Congo.

Les tendances au sein du mouvement

Certains prônent un habillement classique et multicolore assorti de costume, cravate, soulier, chapeau,… D'autres disent qu' ''il faut oser'' et portent des jupes, des blousons, des bazins et peuvent tout combiner. Tous ces vêtements sont importés. Mais le courant de Papa Griffes estime qu'il faut produire localement pour se passer de la dépendance. C'est la tendance de la ''sapologie'' qui inclut les cordonniers, les stylistes et modélistes congolais. ''Pas question de l'art pour l'art, il faut évoluer. Les dates telles que le 14 Février, le 8 Mars, le 25 Décembre, … ont été inventés par l'Occident. La RDC peut créer ses dates et ses événements'', dit ce courant.
C'est ainsi que le Ministère de la Culture et des Arts et l'Hôtel de ville de Kinshasa prennent cet événement au sérieux.

Gaby KUBA BEKANGA

Papa Griffes, le successeur de Servos Nyarkos

Faites votre test de dépistage

<u>Les centres de dépistage à Kinshasa:</u>

- AMO Congo
  - 254, Av. Commerciale C/N' djili
  - 1290, Av. Kasa-Vubu, C/Bandalungwa
- Centre Bomoto au Carrefour des jeunes Q. Matonge C/Kalamu
- Centre Hospitalier Monkole 4804, Avenue Ngafani, Q/Masanga- Mbila, C/Mont-Ngafula
- Centres Hospitaliers de l'Armée du Salut Boyambi Av. Kasaï Réf. Université William Both, **C.S Elonga** Marché Pascal Réf. Pont Pascal,(stade Municipal de Masina).
- Fondation Femmes Plus 112, Av. Lokolenge Q/Peti-Peti C/Ngiri-Ngiri
- Hôpital Général de Référence de Kinshasa (Mama yemo)
- Progrès Santé Sans Prix (PSSP) Q.8, C/Nd'jili Av. Collège n° 41 Bld Lumumba
- Centre Hospitalier de Kingasani sur Av. Kimpioka
- Hôpital Kimbanguiste de Kimbanseke
- Centre se santé Lunda à Masina Q/3
- **Centre de santé Mfinda à Ngaliema**
- Centre de santé Boyambi à Gombe
- Centre Hospitalier d'Etat OMECO à Matete
- Centre de santé d'Etat de Kinsenso
- Centre de santé Etonga à Kinkole N'sele
- Centre de santé Bondeko Q/Kimbangu à Kalamu
- Centre de santé IST à Matonge
- Centre de santé Bopeto à N'djili Q. 6
- Maternité de Kintambo
- Maternité de Bumbu
- Hôpital Général de Kalembelembe
- Centre Mère et Enfant de Barumbu

- **Egalement dans certaines cliniques (Clinique Kinoise, Clinique Ngaliema, Cliniques Universitaires) et dans les centres hospitaliers en provinces.**

LIGNE VERTE INFO SIDA PAR VODACOM ET TIGO 8007432

ASF/PSI

100% Eune Passe le message à ton voisin